

제 15 기

정기주주총회

일 시 : 2013년 03월15일 (금) 오전 9시

장 소 : 한일네트웍스 본사 대회의실

(서울시 구로구 디지털로32길30 코오롱디지털타워빌란트 13층)



목 차

I. 회순	1
II. 의안설명서	3
III. 감사보고서	5
1. 감사의 감사보고서	6
2. 외부감사인의 감사보고서	7
IV. 영업보고서	8
1. 회사의 개황	9
2. 영업의 경과 및 성과	16
3. 모회사, 자회사 및 기업결합 사항 등	17
4. 최근 3년간 영업실적 및 재산상태	18
5. 회사가 대처할 과제	19
6. 이사 및 감사 등의 현황	20
7. 대주주 현황	20
8. 회사, 회사 및 자회사 또는 회사의 자회사의 타회사에 대한 출자현황 -	20
9. 주요채권자 등	21
10. 결산기 후에 생긴 중요한 사실	21
11. 기타 영업에 관한 중요한 사항	21
V. 재무제표	22

I. 會 順

會 順

I. 개 회

II. 출석주식수 보고

III. 총회성립 선언

IV. 회의목적사항

1. 보고사항

- ① 감사의 감사보고 ② 영업보고

2. 부의안건

제 1 호 의안 : 제 15 기 재무제표 승인의 건

제 2 호 의안 : 이사 선임의 건

제 3 호 의안 : 이사 보수한도 승인의 건

제 4 호 의안 : 감사 보수한도 승인의 건

V. 폐 회

II. 議案說明書

議案說明書

제 1 호 의안 : 제 15 기 재무제표 승인의 건

<제 안 설 명>

상법 제 449 조 및 정관 제 54 조에 의거, 제 15 기 재무제표를 승인 받고자 합니다.

<재무제표 참조>

제 2 호 의안 : 이사 선임의 건

<제 안 설 명>

상법 제 382 조 및 정관 제 36 조에 의거, 이사를 선임코자 합니다.

♣ 이사후보자 (2 명) : 박지훈(사내이사), 이평구(사외이사)

제 3 호 의안 : 이사 보수한도 승인의 건

<제 안 설 명>

상법 제 388 조 및 정관 제 40 조에 의거, 제 16 기(2013년도)의 이사보수한도를 승인 받고자 하며, 구체적인 지급방법은 이사회가 위임 받고자 합니다.

제 4 호 의안 : 감사 보수한도 승인의 건

<제 안 설 명>

상법 제 415 조 및 정관 제 52 조에 의거, 제 16 기(2013년도)의 감사보수한도를 승인 받고자 하며, 구체적인 지급방법은 이사회가 위임 받고자 합니다.

Ⅲ. 監査報告書

1. 감사의 감사보고서

본 감사는 제 15 기 사업년도(2012 년 1 월 1 일부터 2012 년 12 월 31 일까지)의 회계 및 업무에 대한 감사를 실시하고 그 결과를 다음과 같이 보고합니다.

1. 감사방법의 개요

회계감사를 위하여 회계에 관한 장부와 관계서류를 열람하고 재무제표 및 同 부속명세서를 검토하였으며 필요하다고 인정되는 경우, 대조·실사·입회·조회·기타 적절한 감사절차를 적용하였습니다.

업무감사를 위하여 이사회 및 기타 중요한 회의에 출석하고 필요하다고 인정되는 경우 이사로부터 영업에 관한 보고를 받았으며, 중요한 업무에 관한 서류를 열람하고 그 내용을 검토하는 등 적절한 방법을 사용하였습니다.

2. 재무상태표 및 손익계산서에 관한 사항

회사가 작성한 재무상태표와 손익계산서는 법령 및 정관에 따라 회사의 재무상태와 경영성과를 적정하게 표시하고 있습니다.

3. 이익잉여금처분계산서(안)에 관한 사항

이익잉여금처분계산서(안)은 법령 및 정관에 따라 적합하게 작성되어 있습니다.

참고로 재무제표에 대해서는 외부감사인인 안진회계법인도 외부감사결과 적정 의견을 표명하였음을 알려 드립니다.

4. 영업보고서에 관한 사항

영업보고서는 법령 및 정관에 따라 회사의 상황을 정확하게 표시하고 있습니다.

또한 본 감사는 오늘 주주총회에 제출된 의안 및 서류에 대하여도 조사를 하였습니다. 조사 결과 그 내용에 법령 또는 정관에 위반하거나 현저하게 부당한 사항은 없었습니다.

2013 년 3 월 15 일

한일네트웍스주식회사

監事 박 승 규

2. 외부감사인의 감사보고서

한일네트웍스주식회사

주주 및 이사회 귀중

본 감사인은 첨부된 한일네트웍스 주식회사의 2012년 12월 31일 현재의 재무상태표와 동일
로 종료되는 회계연도의 포괄손익계산서, 자본변동표 및 현금흐름표를 감사하였습니다. 이
재무제표를 작성할 책임은 회사 경영자에게 있으며 본 감사인의 책임은 동 재무제표에 대하
여 감사를 실시하고 이를 근거로 이 재무제표에 대하여 의견을 표명하는 것입니다.

본 감사인은 회계감사기준에 따라 감사를 실시하였습니다. 이 기준은 재무제표가 중요하게
왜곡표시되지 아니하였다는 것을 합리적으로 확신하도록 감사를 계획하고 실시할 것을 본
감사인에게 요구하고 있습니다. 감사는 재무제표의 금액과 공시내용을 뒷받침하는 감사증거
에 대하여 시사의 방법을 적용하여 검증하는 것을 포함하고 있습니다. 또한 감사는 재무제
표의 전반적인 표시내용에 대한 평가뿐만 아니라 재무제표 작성을 위해 경영자가 적용한 회
계원칙과 유의적 회계추정에 대한 평가를 포함하고 있습니다. 본 감사인이 실시한 감사가
감사의견 표명을 위한 합리적인 근거를 제공하고 있다고 본 감사인은 믿습니다.

본 감사인의 의견으로는 상기 재무제표는 한일네트웍스 주식회사의 2012년 12월 31일 현재
의 재무상태와 동일로 종료되는 회계연도의 재무성과 및 현금흐름의 내용을 한국채택국제회
계기준에 따라 중요성의 관점에서 적절하게 표시하고 있습니다.

2013년 3월 7일

안진회계법인
대표이사 이재술

IV. 營業報告書

1. 회사의 개황

1) 회사의 목적사업

1. 소프트웨어 개발, 판매, 임대에 관한 사업
2. 정보화 구축사업
3. 별정통신 사업, 부가통신사업
4. 임대업 및 전대업
5. 네트워크 및 관련 시스템 매니지먼트사업
6. 인터넷콘텐츠 제작 및 서비스 사업
7. 통신 및 컴퓨터 하드웨어 개발, 제조 및 판매 및 임대업과 관련 기술 용역업
8. 통신판매업
9. 정보시스템 컨설팅에 관한 사업
10. 정보처리 수탁관리에 관한 사업
11. 정보통신업무 제공에 관한 사업
12. 이동통신 시스템운영에 관한 사업
13. 유선방송 운영 및 프로그램 공급에 관한 사업
14. 정보산업 관련 교육훈련 서비스에 관한 사업
15. 국내외 무역 및 통관업
16. 광고 대행업 및 광고물 개발, 제작, 판매업
17. 인쇄 출판업 및 판매, 촉진사업
18. 센서부품 제조 및 자동제어 관련업
19. 관광위락 및 요식업
20. 2차전지 판매사업
21. 항만운송사업, 항만시설 유지 관리업
22. 항공운송 주선업, 항공운송사업, 항공화물 운송대리점업, 상업서류송달업
23. 포장사업
24. 화물자동차운수사업(운송사업, 운송주선사업, 운송가맹사업), 자동차대여사업

25. 해상운송사업, 해상화물운송주선업, 해운대리점업
26. 화물터미널사업, 복합운송 주선업
27. 주차장 운영업 등 운송관련 서비스업
28. 이사화물운송사업
29. 도매, 소매업(유통업)
30. 물류, 도매배송업
31. 위 각호에 관련한 부대사업 일체

2) 중요한 사업의 내용

○ NW사업

강남IDC는 지속적인 시스템 통합과 상면 통합을 통해 운영의 효율성 및 TCO 절감을 하고 있으며 고객사 유치 확대를 위해 추가 IDC상면 확보를 진행할 계획입니다. 정기적인 서비스 이벤트와 고객사 관리를 통해 도메인 고객부터 대형 고객사까지 고객의 요구사항에 대해 대응하고 있으며 서비스뿐만 아니라 지속적인 제안을 통해 시스템 매출을 발생 시키고 있습니다.

또한 다년간의 운영 노하우를 통해 호스팅 및 코로케이션서비스까지 장애율을 최소화하여 고객만족도를 높이는데 주력하고 있으며, 안정적인 매출 관리를 통해 불량채권 발생을 최소화하고 있습니다. 개인정보보호의 지속적인 이슈로 당사 회원들의 주요정보에 대해 암호화를 진행하였으며, 방화벽, 웹방화벽 및 SSL 보안서버 등의 보안서비스를 지속적으로 제공하고 있습니다.

강북IDC는 상공회의소 및 주요 대형 고객사들의 서비스 재계약을 진행하였고, 전력, 항온항습, 네트워크의 안정적인 서비스 제공으로 고객사들의 만족도를 높이고 있습니다.

새롭게 인수한 역삼IDC는 현재 계열사 중심으로 서비스를 진행하고 있으며 다년간의 IDC 운영 노하우를 통해 비즈니스 연속성과 안정성을 추구하겠습니다.

○ DSC사업

DSC사업팀은 ‘티티존’이라는 브랜드 컨택센터를 서울, 경기, 대전, 대구, 부산, 순천 등의 지역에 4,000여석 규모로 보유, 운영하고 있으며 꾸준히 영역을 넓혀가고 있습니다.

DSC사업팀의 주된 사업은 컨택센터 Total ASP 서비스로서 컨택센터를 운영하고자 하는 고객이 자체 구축 시 초기에 필요한 막대한 시스템 및 설비 투자 없이 DSC 사업팀이 보유한 컨택센터를 임차하여 사용하는 서비스입니다. 컨택센터 ASP 컨택센터서비스의 주요 고객사로는 생명보험사(삼성생명, 동양생명, KB생명, 알리안츠생명, 현대라이프), 손해보험사(삼성화재, ACE화재, 차티스, 동부화재, LIG손해보험, 더케이손해보험, 롯데손해보험), 홈쇼핑업체(GS홈쇼핑, CJ오쇼핑, 롯데홈쇼핑, 현대홈쇼핑, NS홈쇼핑)와 카드사(BC카드, 현대카드, 하나SK카드, 신한카드) 등입니다. 컨택센터 System ASP의 주요 고객사로는 아웃소싱 업체와 보험 법인

대리점등이 있으며, 컨택센터 Total ASP 서비스의 시스템 부분만을 특화 서비스로 제공하고 있습니다. 상기와 같이 DSC사업팀은 금융기관, 홈쇼핑업체, 서비스분야의 다수 고객들을 대상으로 특화된 컨택센터 서비스를 제공하고 있으며, 특히 보험분야에서는 국내에서 가장 큰 규모의 컨택센터 서비스를 제공하여 대외적으로도 인정받고 있습니다.

○ IPCC사업

IPCC사업팀은 인/아웃바운드 컨택센터에서 필요로하는 콜시스템 및 상담프로그램등 솔루션을 개발 및 구축하는 사업을 진행하고 있습니다.

고객에게 제공하는 방식으로는 구축방식, 구축임대, 시스템 Hosting ASP사업을 통해서 공공기관, 금융고객, 일반기업 등 다양한 분야의 고객층을 대상으로 공격적인 콜센터 시스템 구축사업을 진행하고 있습니다.

보유 솔루션으로는 미국 Interactive Intelligence사의 CIC(Customer Interaction Center)라는 IPCC 시스템(IP-PBX, IVR, FAX, CTI미들웨어)과 자체 개발한 IPCC 서비스 플랫폼, 대용량 IP녹취솔루션, 상담어플리케이션, 통합운영관리솔루션, 스마트앱솔루션, 통합UC메신저, PDS솔루션 등 혁신적인 솔루션을 지속적으로 개발하는데 주력을 하고 있습니다.

2011년 1월부터 LG유플러스와 공동으로 콜센터 Cloud서비스 상품인 스마트컨택ASP서비스를 출시하여 현재 약 60여개 이상의 고객을 보유하고 서비스를 안정적으로 제공하고 있으며 2012년 4월에는 가입자 증가로 1000석규모 클라우드콜센터 서비스를 LG유플러스와 공동으로 개발하여 추가로 출시하는 등 국내 콜센터분야 클라우드서비스사업을 선도하고 있습니다.

또한, 구축 고객사로는 소셜커머스 1위기업인 티켓몬스터 고객센터 고도화구축 및 2, 3센터 증설, 그루폰 콜센터 구축, 위메프 구축 등 국내 4대 소셜커머스 고객 중 3개사의 고객센터를 구축한 실적을 보유하고 있습니다. 공공분야로는 중소기업유통센터 AS콜센터 구축사업을 수주하여 성공적으로 진행하였으며, 향후 2013년 추가 확대사업 등의 사업기회를 기대하고 있습니다.

○ SI사업

SI사업팀은 정보보호, 가상화, Surveillance CCTV 솔루션, SI사업 솔루션(스마트워크, 망분리, 모바일오피스등), 공공 SAP ERP, 공개소프트웨어(한글과컴퓨터 벨류마스터)사업을 영역으로 사업을 진행하고 있습니다.

정보보호 사업은 C-SEC이라는 정보보호 서비스 브랜드를 가지고 개인정보보호에 적합한 One-Stop 서비스를 제공하고자 컨설팅, 솔루션, 교육, 인증(ISO27001, PIMS), 개인정보보호 책임배상보험 서비스를 제공하고 있습니다.

가상화(VDI)사업은 국산 티론 및 이스라엘 에리콤사 제품을 중심으로 패키지 모델과 서비스 모델을 병행 진행 중이며 현재 자사가 진행하는 스마트웍스 사업 일환으로 기업/공공/병원 등에 영업을 진행 중입니다. Surveillance CCTV 솔루션 SI사업은 2015년까지 전국 지자체 234개 시, 군, 구 CCTV통합관제에 관련한 솔루션을 공급하는 사업이며 특히 지능형 영상감시시스템, 영상정보오남용 감시시스템, 영상 이미지 통제 등 차별화된 솔루션을 공급하고 있습니다. 그리고 공공

SAP ERP는 기존 SAP ERP SM기술을 활용한 대외영역으로 사업을 확장하고 있으며, 공개소프트웨어 사업은 한글과컴퓨터와 체결한 솔루션 공급 계약을 통하여 향후 활성화되어 가는 공개소프트웨어 시장의 변화에 대한 시장 참여와 자사의 시장 선점을 위하여 관련 솔루션과 융합하여 교육, 공공, 기업 등을 대상으로 영업을 확대하고 있습니다.

○ 인프라사업부

시스템사업팀은 세계적 컴퓨터 기업인 미국 <Dell>과 공인 협력관계를 체결하여 공공기관을 포함한 다양한 분야의 기업고객을 대상으로 PC, 서버, 저장장치 등의 판매 및 구축사업을 추진하고 있습니다. 특히, Dell Workstation에 대해 전략적인 협력 관계를 맺고 다양한 고객들에게 제품을 공급하고 있으며 클라우드, 가상화, Big Data 등의 시장 환경 변화에 부응하는 솔루션 발굴을 통해 매출을 증대하고 있습니다.

보안사업팀은 세계적인 보안 회사인 맥아피(McAfee), 포티넷(FORTINET)과 국내 총판 계약을 체결하여, 네트워크 보안 솔루션 상품(방화벽, 가상사설망, 침입방지시스템, 바이러스유틸, 스팸메일차단, 악성코드차단 등)을 파트너사 및 고객사에 직접 혹은 간접 판매 형태를 통하여 상품을 공급 및 구축하는 사업을 하고 있습니다. 또한, 제품의 무상 유지보수 기간이 만료 후, 유상 유지보수 계약을 통하여 서비스를 제공하는 사업을 하고 있습니다.

서비스사업팀은 기술총판사인 무한비트와 협력하여, 세계적인 무선 보안 제품인 AirTight 제품을 국내 주요 기업에 판매하고 있습니다. 또한, 보안관련 기술지원 인력을 보유하여 맥아피, 포티넷 등의 세계적인 IPS, UTM 장비 뿐만 아니라 국내 보안 장비의 유지보수 및 기술지원 사업을 하고 있으며, 국내 틈새 시장으로 무선 분야의 Xirrus 제품과 중국 노트북인 Hasee 제품의 수입 공급을 진행하고 있습니다.

○ ERP사업

ERP사업팀에서는 현재 한일시멘트 및 한일건설 등의 계열사 시스템 유지보수를 위주로 사업을 전개하고 있으며 주요 시스템으로는 SAP, 건설ERP, 출하시스템 등 입니다.

현재 ERP사업팀에서는 한일시멘트 ‘출하시스템고도화’ 프로젝트를 수주하여 진행 중이며, 향후 SAP전문서비스를 사업화하기 위한 활동으로 한국지역난방공사에 컨설팅인력의 파견, 현대중합금속 ‘SAP구축프로젝트’에 개발인력을 파견하여 역량증대 및 대외이미지 제고, 매출증대를 이루어 가고 있습니다.

3) 사업장 현황

사업장 구분	주요 제품	소재지
본사	웹호스팅, 서버호스팅, 코로케이션, 매니지드호스팅, IT아웃소싱 등 네트워크 서비스, 컨택센터 솔루션/구축, 네트워크 장비, 서버 및 시스템 유통	서울시 구로구 디지털로32길 30 코오롱디지털타워빌라트 13층
서교오피스	컨택센터 인프라구축, 컨택센터시스템 ASP	서울 마포구 양화로8길 9 우리빌딩2층
강남오피스	ERP시스템 구축 및 유지보수, SAP전문 서비스 정보보호, 가상화, Surveillance CCTV 솔루션	서울시 강남구 강남대로 330 우덕빌딩 17층
강남IDC	웹호스팅, 서버호스팅, 코로케이션, 매니지드호스팅 등 네트워크 서비스	서울시 서초구 서초동 1710-1 SK브로드앤비즈IDC 1층
강북IDC	서버호스팅, 코로케이션, 매니지드호스팅 등 네트워크 서비스	서울시 중구 남대문로4가 대한상공회의소 2층
역삼IDC	서버호스팅, 코로케이션, 매니지드호스팅 등 네트워크 서비스	서울시 강남구 강남대로 330 우덕빌딩 17층

4) 종업원 현황

(2012년 12월 31일 현재)

구분	직원 수(명)						비고
	임원	관리사무직	연구/개발직	SE	영업직	합계	
남	6	6	25	58	21	116	-
여	-	15	4	1	2	22	-
합계	6	21	29	59	23	138	-

※ 계약직원 포함

5) 회사의 조직도

(2013년 3월 1일 기준)

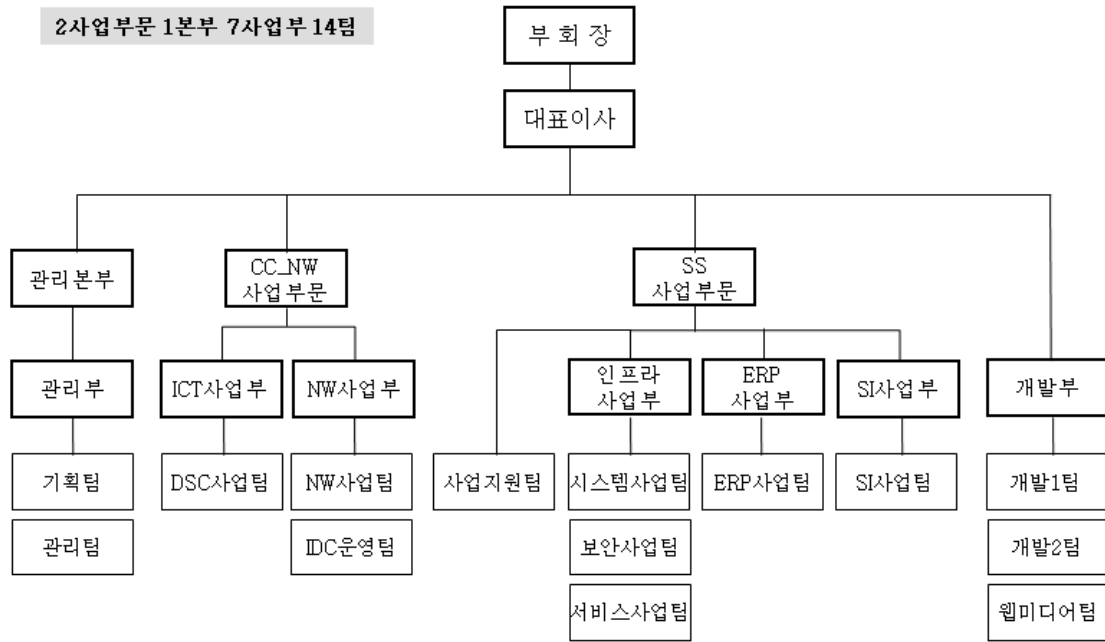

6) 주식에 관한 사항

① 발행한 주식의 종류와 수

(2012년 12월 31일 기준)

주식의 종류	주식수(주)	액면총액(원)	구성비(%)
기명식보통주	11,165,830	5,582,915,000	100
합계	11,165,830	5,582,915,000	100

② 자본금 변동 현황

(단위 : 천원 / 2012년 12월 31일 기준)

일자	증자내용	종류	수량	주당 액면가액	변동 자본금	변동 후 자본금
'98.08.26	법인설립	기명식 보통주식	10,000주	5,000원	50,000	50,000
'99.08.03	유상증자		10,000주	5,000원	50,000	100,000
'00.01.11	유상증자		4,000주	5,000원	20,000	120,000
'00.01.29	무상증자		144,000주	5,000원	720,000	840,000
'00.02.19	유상증자		29,050주	5,000원	145,250	985,250
'00.02.29	무상증자		295,575주	5,000원	1,477,875	2,463,125
'00.04.14	유상증자		4,818주	5,000원	24,090	2,487,215
'00.06.04	액면분할		4,476,987주	500원	2,238,494	2,487,215
'06.01.18	상장공모		6,607,000주	500원	816,285	3,303,500
'07.06.27	유상증자		1,982,100주	500원	991,050	4,294,550
'08.03.20	유상증자		2,576,730주	500원	1,288,365	5,582,915

③ 주식사무

결 산 일	12월 31일
정 기 주 주 총 회	사업연도 종료 후 3개월 이내
주 주 명 부 폐 쇄 시 기	매년 1월 1일부터 동월 7일까지
주 권 의 종 류	1, 5, 10, 50, 100, 500, 1,000, 10,000주권(8종)
명 의 개 서 대 리 인	한국예탁결제원
공 고 계 재 방 법	서울신문 혹은 전자공고(www.hanilnetworks.com)

7) 사채에 관한 사항

- 해당사항 없음

2. 영업의 경과 및 성과

1) 영업의 개황

존경하는 주주여러분! 안녕하십니까?

올해에도 변함없는 격려와 성원을 보내주시고, 오늘 또 이렇게 우리회사의 15기 정기주주총회에 참석해 주신 데 깊은 감사의 마음을 전합니다. 간단히 작년 실적과 올해 예상되는 시황에 대해 말씀 드리겠습니다.

지속적인 경기불황과 시장침체에도 불구하고 우리회사는 2012년 NW사업 60억원, CC사업 257억원, SS사업 388억원의 매출을 기록하여 총매출 705억원으로 전년대비 47%의 매출성장을 이루었으며, 영업이익은 21억원으로 전년대비 751%증가라는 괄목할만한 성과를 거두었습니다. 이는 주주분들의 지속적인 성원과 전임직원들의 부단한 노력이 있었기에 가능했던 일이라고 생각합니다. 이 자리를 빌어 다시 한번 감사의 말씀을 전합니다.

올해 IT서비스 시장규모는 10조9천990억원 수준으로, 전년보다 3.2%증가 되지만, 전년도 성장률인 3.1%와 비슷한 수준이 될 것으로 예상되며, 아웃소싱 부문도 신규계약보다는 기존 물량위주의 수요를 형성하는 가운데 전년도 수준을 유지하는 것에 그칠 것으로 보입니다.

하지만 우리 임직원들은 변화하는 시장에 발 빠르게 대처하고, 합병을 통해 확보한 사업과 기존사업간의 시너지창출을 통해 2013년 역시 소기의 성과를 거둘 수 있도록 끊임없는 노력을 경주하겠습니다.

존경하는 주주여러분!

앞으로도 우리 한일네트웍스는 지속적으로 성장하는 기업, 믿을 수 있는 기업, 사회적으로 존경받는 기업이 되겠습니다.

감사합니다.

2013년 3월15일
대표이사 전 근 식

2) 사업부문별 매출 실적

(단위: 천원)

매출유형	품 목	제 15 기	제 14 기	제 13 기
서비스매출	UC사업 (NW부문/ CC부문)	33,479,811	23,684,838	18,317,700
상품매출	네트워크 장비	37,034,758	24,346,761	20,440,597
합 계		70,514,569	48,031,598	38,758,297

3) 주요설비 신설 및 확장과 자금조달 상황

(단위: 천원)

조 달 원 천	기초잔액	신규조달	상환등감소	기말잔액
은 행	640,000	32,562,407	32,682,407	520,000
유 상 증 자 (공모)	22,693,048	-	-	22,693,048
기 타	-	-	-	-
총 계	23,333,048	32,562,407	32,682,407	23,213,048

3. 모회사, 자회사 및 기업결합 사항 등

1) 모회사 현황

- 해당사항 없음

2) 자회사 현황

(단위 : 백만원, 주, %) (2012년 12월31일 현재)

자회사				당사와의관계		거래 관계
회사명	소재지	자본금	주요업종	소유 주식수	소유 비율	
에이스센터(주)	서울 구로구 디지털로 32 길 30	50	컨택센터	10,000	100.00	컨택센터ASP
FN 재테크센터(주)	서울 구로구 디지털로 32 길 30	50	컨택센터	10,000	100.00	"

3) 모·자 회사에 대한 임원 겸직상황

- 해당사항 없음

4. 최근 3개년간 영업실적 및 재산상태

1) 영업실적

(단위 : 원)

과 목	제 15 기	제 14 기	제 13 기
	(2012. 1. 1~2012.12.31)	(2011. 1. 1~2011.12.31)	(2010. 1. 1~2010.12.31)
1. 매출액	70,514,568,852	48,031,598,390	38,758,297,174
2. 매출원가	65,707,542,563	45,151,059,934	37,520,375,679
3. 매출총이익	4,807,026,289	2,880,538,456	1,237,921,495
4. 판매비와 관리비	2,725,034,233	2,635,847,456	2,627,783,776
5. 영업이익	2,081,992,056	244,691,000	(1,389,862,281)
6. 금융수익	459,414,802	528,307,836	651,047,622
7. 금융비용	98,689,489	7,785,608	300,047,998
8. 기타수익	179,295,498	107,746,939	76,498,684
9. 기타비용	50,278,435	35,520,406	92,571,593
10. 법인세차감전순이익	2,571,734,432	837,439,761	(1,054,935,566)
11. 법인세비용	522,453,649	256,860,326	(202,043,628)
12. 당기순이익	2,049,280,783	580,579,435	(852,891,938)

2) 재산 상태

(단위 : 원)

과 목	제 15 기	제 14 기	제 13 기
	(2012.12.31 현재)	(2011.12.31 현재)	(2010.12.31 현재)
< 자 산 >			
1. 유 동 자 산	23,141,687,784	20,516,661,605	21,935,016,327
(1) 현금및현금성자산	2,945,418,214	1,044,267,726	10,741,143,812
(2) 단기금융상품	3,050,000,000	7,550,000,000	5,000,000,000
(3) 매출채권	13,586,191,074	10,040,773,970	5,703,095,609
(4) 기타채권	157,434,220	459,549,364	69,948,309
(5) 재고자산	3,130,080,271	1,385,741,579	213,834,801
(6) 매도가능금융자산			10,325,000
(7) 당기법인세자산			140,923,740
(8) 기타유동자산	272,564,005	36,328,966	55,745,056
2. 비 유 동 자 산	17,238,041,250	14,070,536,248	10,469,731,323
(1) 장기금융상품	691,961,900	216,652,150	116,658,850
(2) 매도가능금융자산	1,450,839,359	1,470,816,789	980,000,000
(3) 종속기업투자주식	50,000,000	50,000,000	

과 목	제 15 기 (2012.12.31 현재)	제 14 기 (2011.12.31 현재)	제 13 기 (2010.12.31 현재)
(4) 유형자산	9,303,632,964	7,239,745,159	5,601,264,561
(5) 무형자산	251,771,039	410,538,514	309,268,076
(6) 임차보증금	4,561,411,400	3,974,209,916	2,755,925,753
(7) 이연법인세자산	693,112,675	558,060,779	687,777,071
(8) 기타비유동자산	235,311,913	150,512,941	18,837,012
자 산 총 계	40,379,729,034	34,587,197,853	32,404,747,650
< 부 채 >			
1. 유 동 부 채	10,667,108,965	7,067,386,929	4,837,117,469
(1) 매입채무	7,748,139,854	3,839,092,711	3,103,848,164
(2) 기타채무	1,745,405,344	2,239,752,720	1,362,167,518
(3) 단기차입금	520,000,000	640,000,000	
(4) 당기법인세부채	464,989,931	119,786,925	
(5) 기타유동부채	188,573,836	228,754,573	371,101,787
2. 비 유 동 부 채	846,007,603	286,605,961	773,070,144
(1) 퇴직급여채무	823,816,906	270,427,883	751,914,343
(2) 기타비유동부채	22,190,697	16,178,078	21,155,801
부 채 총 계	11,513,116,568	7,353,992,890	5,610,187,613
< 자 본 >			
1. 자 본 금	5,582,915,000	5,582,915,000	5,582,915,000
2. 기타불입자본	17,815,852,415	17,815,852,415	17,815,852,415
3. 이익잉여금	5,896,190,351	4,013,200,453	
4. 기타자본구성요소	(428,345,300)	(178,762,905)	3,395,792,622
자 본 총 계	28,866,612,466	27,233,204,963	26,794,560,037
부채와 자본총계	40,379,729,034	34,587,197,853	32,404,747,650

5. 회사가 대처할 과제

- “2. 영업의 경과 및 성과”의 1) 영업의 개황 (본 자료 16면) 참조

6. 이사 및 감사현황

(2012년12월31일 현재)

구 분	성 명	직 위	담당업무 또는 주된 직무	회사와의 거래관계	비고
상 근	허 기 호	부회장		없 음	미등기
"	전 근 식	대표이사	총 괄	"	등기
"	박 지 훈	전 무	관리총괄, CC/NW 사업총괄	"	등기
"	최 향 기	전 무	SS 사업 총괄	"	미등기
"	전 효 식	상 무	부설연구소 총괄	"	미등기
비상근	이 평 구	사외이사		"	등기
"	박 승 규	감 사		"	등기

7. 대주주 현황

(2012년12월31일 현재)

성명(법인명)	소유주식수	지분율	회사와의 거래관계	비고
한일시멘트(주) 및 특별관계자	4,608,493주	41.27%	상품매출	자사주 포함
박호식	140,000주	1.25%	없 음	
심홍수	134,426주	1.20%	없 음	

8. 회사, 회사 및 자회사 또는 회사의 타회사에 대한 출자현황

(2012년12월31일 현재)

타회사 명칭	투자및출자회사	타회사에 출자한		당사에 출자한	
		소유주식	소유비율	소유주식	소유비율
에이스센터(주)	한일네트웍스(주)	10,000주	100%		
에프앤재테크센터(주)	한일네트웍스(주)	10,000주	100%		
한일시멘트(주)	한일네트웍스(주)			3,476,730주	31.14%

9. 주요채권자 등

(2012년12월31일 현재)

성명(법인명)	채권액(원)	채권자보유당사주식수	비고
텔인터내셔널(주)	1,302,421,419	-	-
FORTINET	222,336,617		

10. 결산기 이후에 생긴 중요한 사항

- 한일정보통신 흡수합병 (2013. 1. 1)

11. 그밖에 영업에 관한 사항으로서 중요하다고 인정되는 사항

- 해당사항없음.

V. 재무제표

<연결대차대조표(연결재무상태표)>

제15기 2012.12.31 현재

제14기 2011.12.31 현재

(단위:원)

과 목	제 15 기	제 14 기
I. 유동자산	26,565,381,239	20,516,661,605
1. 현금및현금성자산	5,072,391,629	1,254,381,698
2. 단기금융상품	3,050,000,000	7,550,000,000
3. 매출채권	14,835,983,340	12,219,706,730
4. 기타채권	159,657,031	459,549,364
5. 재고자산	3,130,080,271	1,385,741,579
6. 기타유동자산	317,268,968	162,597,097
II. 비유동자산	17,205,917,258	14,036,964,266
1. 장기금융상품	691,961,900	216,652,150
2. 매도가능금융자산	1,450,839,359	1,470,816,789
3. 유형자산	9,303,632,964	7,239,745,159
4. 무형자산	251,771,039	410,538,514
5. 임차보증금	4,577,527,400	3,990,325,916
6. 이연법인세자산	694,872,683	558,372,797
7. 기타비유동자산	235,311,913	150,512,941
자 산 총 계	43,771,298,497	37,068,940,734
I. 유동부채	13,809,840,158	9,522,665,973
1. 매입채무	7,731,572,187	3,839,092,711
2. 기타채무	2,681,810,734	2,629,770,253
3. 단기차입금	2,405,170,225	2,654,252,734
4. 당기법인세부채	613,742,106	122,809,367
5. 기타유동부채	377,544,906	276,740,908
II. 비유동부채	858,405,161	290,460,935
1. 퇴직급여채무	836,214,464	274,282,857
2. 기타비유동부채	22,190,697	16,178,078
부 채 총 계	14,668,245,319	9,813,126,908
I. 자본금	5,582,915,000	5,582,915,000
II. 기타불입자본	17,815,852,415	17,815,852,415

과 목	제 15 기	제 14 기
III. 이익잉여금	6,132,631,063	4,035,809,316
IV. 기타자본구성요소	-428,345,300	-178,762,905
자 본 총 계	29,103,053,178	27,255,813,826
부 채 및 자 본 총 계	43,771,298,497	37,068,940,734

<연결손익계산서(연결포괄손익계산서)>

제 15 기 (2012.01.01 부터 2012.12.31 까지)

제 14 기 (2011.01.01 부터 2011.12.31 까지)

(단위:원)

과 목	제 15 기	제 14 기
I. 매출	88,497,254,616	57,750,053,297
II. 매출원가	82,377,906,508	54,348,495,365
III. 매출총이익	6,119,348,108	3,401,557,932
1. 판매비와관리비	3,610,338,505	3,085,314,012
IV. 영업이익(손실)	2,509,009,603	316,243,920
1. 금융수익	470,622,389	529,325,577
2. 금융비용	174,067,665	54,932,483
2. 기타수익	180,221,843	107,760,281
3. 기타비용	50,292,254	35,520,947
VI. 법인세비용차감전순이익(손실)	2,935,493,916	862,876,348
VII. 법인세비용(수익)	672,381,284	259,688,050
VIII. 당기순이익(손실)	2,263,112,632	603,188,298
IX. 기타포괄손익	-415,873,280	64,148,831
1. 매도가능금융자산평가손익	-249,582,395	-178,762,905
2. 보험수리적손익	-166,290,885	242,911,736
X. 당기총포괄이익	1,847,239,352	667,337,129
XI. 주당손익	179	59
1. 기본주당순이익(손실)	179	59

〈연결자본변동표〉

제 15 기 (2012.01.01 부터 2012.12.31 까지)

제 14 기 (2011.01.01 부터 2011.12.31 까지)

(단위:원)

과 목	자본				
	자 본 금	기타불입자본	기타자본구성요소	이익잉여금	합계
2011.01.01 (기초자본)	5,582,915,000	17,815,852,415	-	3,395,792,622	26,794,560,037
연차배당				-206,083,340	-206,083,340
보험수리적손익				242,911,736	242,911,736
매도가능금융자산의 평가			-178762905		-178,762,905
당기순이익				603,188,298	603,188,298
2011.12.31 (기말자본)	5,582,915,000	17,815,852,415	-178762905	4,035,809,316	27,255,813,826
2012.01.01 (기초자본)	5,582,915,000	17,815,852,415	-178762905	4,035,809,316	27,255,813,826
보험수리적손익				-166,290,885	-166,290,885
매도가능금융자산의 평가			-249582395		-249,582,395
당기순이익				2,263,112,632	2,263,112,632
2012.12.31 (기말자본)	5,582,915,000	17,815,852,415	-428345300	6,132,631,063	29,103,053,178

〈연결 현금흐름표〉

제 15 기 (2012.01.01 부터 2012.12.31 까지)

제 14 기 (2011.01.01 부터 2011.12.31 까지)

(단위:원)

	제 15 기	제 14 기
I. 영업활동으로 인한 현금흐름	5,154,676,114	-4,319,339,499
1. 당기순이익	2,263,112,632	603,188,298
2. 현금의 유출이 없는 비용 등의 가산	4,559,807,826	3,744,745,185
3. 현금의 유입이 없는 수익 등의 차감	-472,908,125	-602,821,262
4. 영업활동으로 인한 자산부채의 변동	-1,281,716,959	-8,313,190,505
매출채권의 증가	-2,670,932,108	-6,728,564,804
미수금의 증가	136,737,888	-136,322,382
선급금의 증가(감소)	-38,601,295	20,832,540
선급비용의 증가	-116,027,456	-127,684,581
재고자산의 증가	-1,827,636,849	-1,102,706,778
임차보증금의 증가	-659,796,946	-1,375,341,453
매입채무의 증가	3,893,504,863	735,244,547
미지급금의 증가	213,378,168	645,352,115
선수금의 감소(증가)	-5,646,600	-27,095,440
선수수익의 감소(증가)	-9,317,387	-108,549,380
예수금의 감소	115,767,985	41,283,941
임대보증금의 증가	-86,240,000	
미지급비용의 증가	-78,486,068	619,696,138
퇴직금의 지급	-151,546,645	-316,459,389
퇴직급여채무의 증가	3,310,736	
퇴직연금운용자산의 증가	5,314,755	-445,875,579
장기미지급비용의 감소	-5,500,000	-7,000,000
5. 영업활동으로 인한 현금수취(지급)액	86,380,740	
이자의 수취	457,753,983	185,760,716
이자의 지급	-170,679,284	-52,378,001
법인세의 환급	-	141,118,458
법인세의 지급	-200,693,959	-25,762,388
II. 투자활동으로 인한 현금흐름	-1,087,583,674	-7,615,592,009

	제 15 기	제 14 기
1. 투자활동으로 인한 현금유입	7,984,254,727	6,529,707,403
단기금융상품의 감소	7,881,982,000	6,500,000,000
장기금융상품의 감소	100,000,000	
유동성매도가능금융자산의 감소	-	12,198,039
유형자산의 처분	2,272,727	17,509,364
비품의 처분	-	-14,145,299,412
2. 투자활동으로 인한 현금유출	-9,071,838,401	
단기금융상품의 증가	3,381,982,000	-9,050,000,000
장기금융상품의 증가	575,309,750	-99,993,300
매도가능금융자산의 취득	300,000,000	-720,000,000
유형자산의 취득	4,722,385,471	-3,843,669,124
무형자산의 취득	92,161,180	-431,636,988
III. 재무활동으로 인한 현금흐름	-249,082,509	2,448,169,394
1. 재무활동으로 인한 현금유입	32,947,577,309	13,696,452,908
단기차입금의 증가	32,947,577,309	13,696,452,908
2. 재무활동으로 인한 현금유출	-33,196,659,818	-11,248,283,514
단기차입금의 상환	33,196,659,818	-11,042,200,174
배당금의 지급	-	-206,083,340
IV. 현금의 증감	3,818,009,931	-9,486,762,114
V. 기초의 현금	1,254,381,698	10,741,143,812
VI. 기말의 현금	5,072,391,629	1,254,381,698

<대차대조표(재무상태표)>

제15기 2012.12.31 현재

제14기 2011.12.31 현재

(단위:원)

과 목	제 15 기	제 14 기
I. 유동자산	23,141,687,784	20,516,661,605
1. 현금및현금성자산	2,945,418,214	1,044,267,726
2. 단기금융상품	3,050,000,000	7,550,000,000
3. 매출채권	13,586,191,074	10,040,773,970
4. 기타채권	157,434,220	459,549,364
5. 재고자산	3,130,080,271	1,385,741,579
6. 기타유동자산	272,564,005	36,328,966
II. 비유동자산	17,238,041,250	14,070,536,248
1. 장기금융상품	691,961,900	216,652,150
2. 매도가능금융자산	1,450,839,359	1,470,816,789
3. 종속기업투자주식	50,000,000	50,000,000
4. 유형자산	9,303,632,964	7,239,745,159
5. 무형자산	251,771,039	410,538,514
6. 임차보증금	4,561,411,400	3,974,209,916
7. 이연법인세자산	693,112,675	558,060,779
8. 기타비유동자산	235,311,913	150,512,941
자 산 총 계	40,379,729,034	34,587,197,853
I. 유동부채	10,667,108,965	7,067,386,929
1. 매입채무	7,748,139,854	3,839,092,711
2. 기타채무	1,745,405,344	2,239,752,720
3. 단기차입금	520,000,000	640,000,000
4. 당기법인세부채	464,989,931	119,786,925
5. 기타유동부채	188,573,836	228,754,573
II. 비유동부채	846,007,603	286,605,961
1. 퇴직급여채무	823,816,906	270,427,883
2. 기타비유동부채	22,190,697	16,178,078
부 채 총 계	11,513,116,568	7,353,992,890

과 목	제 15 기	제 14 기
I. 자본금	5,582,915,000	5,582,915,000
II. 기타불입자본	17,815,852,415	17,815,852,415
III. 이익잉여금	5,896,190,351	4,013,200,453
IV. 기타자본구성요소	-428,345,300	-178,762,905
자 본 총 계	28,866,612,466	27,233,204,963
부 채 및 자 본 총 계	40,379,729,034	34,587,197,853

<손익계산서(포괄손익계산서)>

제 15 기 (2012.01.01 부터 2012.12.31 까지)

제 14 기 (2011.01.01 부터 2011.12.31 까지)

(단위:원)

과 목	제 15 기	제 14 기
I. 매출	70,514,568,852	48,031,598,390
II. 매출원가	65,707,542,563	45,151,059,934
III. 매출총이익	4,807,026,289	2,880,538,456
1. 판매비와관리비	2,725,034,233	2,635,847,456
IV. 영업이익(손실)	2,081,992,056	244,691,000
1. 금융수익	459,414,802	528,307,836
2. 금융비용	48,689,489	7,785,608
2. 기타수익	179,295,498	107,746,939
3. 기타비용	100,278,435	35,520,406
VI. 법인세비용차감전순이익(손실)	2,571,734,432	837,439,761
VII. 법인세비용(수익)	522,453,649	256,860,326
VIII. 당기순이익(손실)	2,049,280,783	580,579,435
IX. 기타포괄손익	-415,873,280	64,148,831
1. 매도가능금융자산평가손익	-249,582,395	-178,762,905
2. 보험수리적손익	-166,290,885	242,911,736
X. 당기총포괄이익	1,633,407,503	644,728,266
XI. 주당손익	198	56
1. 기본주당순이익(손실)	198	56

<이익잉여금처분계산서(안)>

제 15 기 (2012.01.01 부터 2012.12.31 까지)

제 14 기 (2011.01.01 부터 2011.12.31 까지)

(단위:원)

과 목	제 15 기	제 14 기
I. 미처분이익잉여금(미처리결손금)	2,058,823,094	449,542,311
1. 전기이월미처분이익잉여금	9,542,311	-131,037,124
2. 당기순이익(손실)	2,049,280,783	580,579,435
II. 임의적립금등의 이입액	-	-
III. 이익잉여금처분액	2,050,000,000	440,000,000
1. 이익준비금	-	-
2. 임의적립금	2,050,000,000	440,000,000
3. 배당금	-	-
가. 현금배당금(주당배당금(율) 제 15 기 :-원(-%))	-	-
제 14 기 :-원(-%)		
IV. 차기이월미처분이익잉여금 (미처리결손금)	8,823,094	9,542,311

<자본변동표>

제 15 기 (2012.01.01 부터 2012.12.31 까지)

제 14 기 (2011.01.01 부터 2011.12.31 까지)

(단위:원)

과 목	자본				
	자 본 금	기타불입자본	기타자본구성요소	이익잉여금	합계
2011.01.01 (기초자본)	5,582,915,000	17,815,852,415	-	3,395,792,622	26,794,560,037
연차배당	-	-	-	-206,083,340	-206,083,340
보험수리적손익	-	-	-	242,911,736	242,911,736
매도가능금융자산의 평가	-	-	-178762905	-	-178,762,905
당기순이익	-	-	-	580,579,435	580,579,435
2011.12.31 (기말자본)	5,582,915,000	17,815,852,415	-178762905	4,013,200,453	27,233,204,963
2012.01.01 (기초자본)	5,582,915,000	17,815,852,415	-178762905	4,013,200,453	27,233,204,963
보험수리적손익	-	-	-	-166,290,885	-166,290,885
매도가능금융자산의 평가	-	-	-249582395	-	-249,582,395
당기순이익	-	-	-	2,049,280,783	2,049,280,783
2012.12.31 (기말자본)	5,582,915,000	17,815,852,415	-428345300	5,896,190,351	28,866,612,466

<현금흐름표>

제 15 기 (2012.01.01 부터 2012.12.31 까지)

제 14 기 (2011.01.01 부터 2011.12.31 까지)

(단위:원)

	제 15 기	제 14 기
I. 영업활동으로 인한 현금흐름	3,158,734,162	-2,465,200,737
1. 당기순이익	2,049,280,783	580,579,435
2. 현금의 유출이 없는 비용 등의 가산	4,329,270,167	3,690,915,612
3. 현금의 유입이 없는 수익 등의 차감	-461,700,538	-601,803,521
4. 영업활동으로 인한 자산부채의 변동	-2,960,968,210	-6,428,812,709
매출채권의 증가	-3,600,072,602	-4,549,632,044
미수금의 증가	138,960,699	-136,322,382
선급금의 증가(감소)	-38,601,295	20,832,540
선급비용의 증가	-197,633,744	-1,416,450
재고자산의 증가	-1,827,636,849	-1,102,706,778
임차보증금의 증가	-659,796,946	-1,359,225,453
매입채무의 증가	3,910,072,530	735,244,547
미지급금의 증가	-471,448,598	834,635,893
선수금의 감소(증가)	-5,646,600	-27,095,440
선수수익의 감소(증가)	-9,317,387	-108,549,380
예수금의 감소	-25,216,750	-6,702,394
임대보증금의 증가(감소)	-86,240,000	-
미지급비용의 증가	63,341,222	41,459,600
퇴직금의 지급	-151,546,645	-316,459,389
퇴직연금운용자산의 증가	5,314,755	-445,875,579
기타비유동부채의 증가(감소)	-5,500,000	-7,000,000
5. 영업활동으로 인한 현금수취(지급)액	202,851,960	293,920,446
이자의 수취	446,546,396	184,742,975
이자의 지급	-48,689,489	-6,295,899
법인세의 환급	-	140,923,740
법인세의 납부	-195,004,947	-25,450,370
II. 투자활동으로 인한 현금흐름	-1,137,583,674	-7,665,592,009
1. 투자활동으로 인한 현금유입	7,984,254,727	6,529,707,403

	제 15 기	제 14 기
단기금융상품의 감소	7,881,982,000	6,500,000,000
장기금융상품의 감소	100,000,000	-
유동성매도가능금융자산의 감소	-	12,198,039
유형자산의 처분	2,272,727	17,509,364
2. 투자활동으로 인한 현금유출	-9,121,838,401	-14,195,299,412
단기금융상품의 증가	3,381,982,000	9,050,000,000
장기금융상품의 증가	575,309,750	99,993,300
매도가능금융자산의 취득	300,000,000	720,000,000
종속기업투자주식의 취득	50,000,000	50,000,000
유형자산의 취득	4,722,385,471	3,843,669,124
무형자산의 취득	92,161,180	431,636,988
III. 재무활동으로 인한 현금흐름	-120,000,000	433,916,660
1. 재무활동으로 인한 현금유입	32,562,407,084	3,220,625,480
단기차입금의 차입	32,562,407,084	3,220,625,480
2. 재무활동으로 인한 현금유출	-32,682,407,084	-2,786,708,820
단기차입금의 상환	32,682,407,084	2,580,625,480
배당금의 지급	-	206,083,340
IV. 현금의 증감	1,901,150,488	-9,696,876,086
V. 기초의 현금	1,044,267,726	10,741,143,812
VI. 기말의 현금	2,945,418,214	1,044,267,726

이사회 결의로써 상기와 같이 제15기(2012. 1. 1 ~ 2012.12.31) 결산보고서를 제출합니다.

2013년 3월 15일
한 일 네 트 워 스 (주)

대표이사 전 근 식
이 사 박 지 훈
이 사 이 평 구