

제 16 기

# 정기주주총회

일 시 : 2014년 03월14일 (금) 오전 9시

장 소 : 한일네트웍스 본사 대회의실

(서울시 구로구 디지털로32길30 코오롱디지털타워빌란트 13층)



**한일네트웍스**

# 목 차

I. 회순	1
II. 의안설명서	3
III. 감사보고서	5
1. 감사의 감사보고서	6
2. 외부감사인 감사보고서	7
IV. 영업보고서	9
1. 회사의 개황	10
2. 영업의 경과 및 성과	16
3. 모회사, 자회사 및 기업결합 사항 등	17
4. 최근 3년간 영업실적 및 재산상태	18
5. 회사가 대처할 과제	19
6. 이사 및 감사 현황	20
7. 대주주 현황	20
8. 회사, 회사 및 자회사 또는 회사의 자회사의 타회사에 대한 출자현황 -	21
9. 주요채권자 등	21
10. 결산기 후에 생긴 중요한 사실	21
11. 기타 영업에 관한 중요한 사항	21
V. 재무제표	22

# I. 會 順

# 會 順

## I. 개 회

## II. 출석주식수 보고

## III. 총회성립 선언

## IV. 회의목적사항

### 1. 보고사항

- ① 감사의 감사보고    ② 영업보고

### 2. 부의안건

제 1 호 의안 : 제 16 기 재무제표 (이익잉여금처분계산서포함) 및

연결재무제표 승인의 건

제 2 호 의안 : 정관 변경의 건

제 3 호 의안 : 이사 선임의 건

제 4 호 의안 : 이사 보수한도 승인의 건

제 5 호 의안 : 감사 보수한도 승인의 건

## V. 폐 회

## II. 議案說明書

# 議案說明書

제 1 호 의안 : 제 16 기 재무제표 (이익잉여금처분계산서포함) 및  
연결재무제표 승인의 건

<제 안 설 명>

상법 제 449 조 및 정관 제 54 조에 의거, 제 16 기 재무제표를  
승인 받고자 합니다. ♣ 재무제표 참조

제 2 호 의안 : 정관 변경의 건

<제 안 설 명>

자본시장과 금융투자업에 관한 법률 및 상법 개정 사항을 반영  
하여 정관을 변경코자 합니다. ♣ 정관신구 대비표 참조

제 3 호 의안 : 이사 선임의 건

<제 안 설 명>

상법 제 382 조 및 정관 제 36 조에 의거, 이사를 선임코자  
합니다. ♣ 이사후보자 (1 명) : 전근식(사내이사)

제 4 호 의안 : 이사 보수한도 승인의 건

<제 안 설 명>

상법 제 388 조 및 정관 제 40 조에 의거, 제 17 기(2014 년도)의  
이사보수한도를 승인 받고자 하며, 구체적인 지급방법은  
이사회가 위임 받고자 합니다.

제 5 호 의안 : 감사 보수한도 승인의 건

<제 안 설 명>

상법 제 415 조 및 정관 제 52 조에 의거, 제 17 기(2014 년도)의  
감사보수한도를 승인 받고자 하며, 구체적인 지급방법은  
이사회가 위임 받고자 합니다.

# Ⅲ. 監査報告書

# 1. 감사의 감사보고서

본 감사는 제 16 기 사업년도(2013년 1월 1일부터 2013년 12월 31일까지)의 회계 및 업무에 대한 감사를 실시하고 그 결과를 다음과 같이 보고합니다.

## 1. 감사방법의 개요

회계감사를 위하여 회계에 관한 장부와 관계서류를 열람하고 재무제표, 연결재무제표 및 동 부속명세서를 검토하였으며 필요하다고 인정되는 경우, 대조·실사·입회·조회·기타 적절한 감사절차를 적용하였습니다.

업무감사를 위하여 이사회 및 기타 중요한 회의에 출석하고 필요하다고 인정되는 경우 이사로부터 영업에 관한 보고를 받았으며, 중요한 업무에 관한 서류를 열람하고 그 내용을 검토하는 등 적절한 방법을 사용하였습니다.

## 2. 재무상태표, 연결재무상태표 및 포괄손익계산서, 연결포괄손익계산서에

### 관한 사항

재무상태표, 연결재무상태표와 포괄손익계산서, 연결포괄손익계산서는 법령 및 정관에 따라 회사의 재산 및 손익상태를 적정하게 표시하고 있습니다.

## 3. 이익잉여금처분계산서에 관한 사항

이익잉여금처분계산서는 법령 및 정관에 따라 적합하게 작성되어 있습니다.

## 4. 영업보고서에 관한 사항

영업보고서는 법령 및 정관에 따라 회사의 상황을 정확하게 표시하고 있습니다.

2014년 3월 14일

한 일 네 트 워크 스 주 식 회 사

監 事 박 승 규



## 2. 외부감사인의 감사보고서

### 1) 연결기준

#### 한일네트웍스 주식회사

#### 주주 및 이사회 귀중

본 감사인은 첨부된 한일네트웍스 주식회사와 그 종속기업의 2013년 12월 31일과 2012년 12월 31일 현재의 연결재무상태표와 동일로 종료되는 양 회계연도의 연결포괄손익계산서, 연결자본변동표 및 연결현금흐름표를 감사하였습니다. 이 연결재무제표를 작성할 책임은 회사 경영자에게 있으며 본 감사인의 책임은 동 연결재무제표에 대하여 감사를 실시하고 이를 근거로 이 연결재무제표에 대하여 의견을 표명하는 것입니다.

본 감사인은 대한민국의 회계감사기준에 따라 감사를 실시하였습니다. 이 기준은 본 감사인이 연결재무제표가 중요하게 왜곡표시되지 아니하였다는 것을 합리적으로 확신하도록 감사를 계획하고 실시할 것을 요구하고 있습니다. 감사는 연결재무제표의 금액과 공시내용의 근거가 되는 증거를 시사의 방법을 적용하여 검증하는 것을 포함하고 있습니다. 또한 감사는 연결재무제표의 전반적인 표시내용에 대한 평가뿐만 아니라 연결재무제표 작성을 위해 경영자가 적용한 회계원칙과 유의적 회계추정에 대한 평가를 포함하고 있습니다. 본 감사인이 실시한 감사가 감사의견 표명을 위한 합리적인 근거를 제공하고 있다고 본 감사인은 믿습니다.

본 감사인의 의견으로는 상기 연결재무제표는 한일네트웍스 주식회사와 그 종속기업의 2013년 12월 31일과 2012년 12월 31일 현재의 재무상태와 동일로 종료되는 양 회계연도의 재무성과 및 현금흐름의 내용을 한국채택국제회계기준에 따라 중요성의 관점에서 적정하게 표시하고 있습니다.

2014년 3월 14일

안진회계법인

대표이사 이재술

## 2) 별도기준

### 한일네트웍스 주식회사

#### 주주 및 이사회 귀중

본 감사인은 첨부된 한일네트웍스 주식회사의 2013년 12월 31일과 2012년 12월 31일 현재의 재무상태표와 동일로 종료되는 양 회계연도의 포괄손익계산서, 자본변동표 및 현금흐름표를 감사하였습니다. 이 재무제표를 작성할 책임은 회사 경영자에게 있으며 본 감사인의 책임은 동 재무제표에 대하여 감사를 실시하고 이를 근거로 이 재무제표에 대하여 의견을 표명하는 것입니다.

본 감사인은 대한민국의 회계감사기준에 따라 감사를 실시하였습니다. 이 기준은 본감사인이 재무제표가 중요하게 왜곡표시되지 아니하였다는 것을 합리적으로 확신하도록 감사를 계획하고 실시할 것을 요구하고 있습니다. 감사는 재무제표의 금액과 공시내용의 근거가 되는 증거를 시사의 방법을 적용하여 검증하는 것을 포함하고 있습니다. 또한 감사는 재무제표의 전반적인 표시내용에 대한 평가뿐만 아니라 재무제표 작성을 위해 경영자가 적용한 회계원칙과 유의적 회계추정에 대한 평가를 포함하고 있습니다.

본 감사인이 실시한 감사가 감사의견 표명을 위한 합리적인 근거를 제공하고 있다고 본 감사인은 믿습니다.

본 감사인의 의견으로는 상기 재무제표는 한일네트웍스 주식회사의 2013년 12월 31일과 2012년 12월 31일 현재의 재무상태와 동일로 종료되는 양 회계연도의 재무성과 및 현금흐름의 내용을 한국채택국제회계기준에 따라 중요성의 관점에서 적정하게 표시하고 있습니다.

2014년 3월 14일

안 진 회 계 법 인

대 표 이 사 이 재 술

## IV. 營業報告書

## 1. 회사의 개황

### 1) 회사의 목적사업

1. 소프트웨어 개발, 판매, 임대와 관한 사업
2. 정보화 구축사업
3. 별정통신 사업, 부가통신사업
4. 임대업 및 전대업
5. 네트워크 및 관련 시스템 매니지먼트사업
6. 인터넷콘텐츠 제작 및 서비스 사업
7. 통신 및 컴퓨터 하드웨어 개발, 제조 및 판매 및 임대업과 관련 기술 용역업
8. 통신판매업
9. 정보시스템 컨설팅에 관한 사업
10. 정보처리 수탁관리에 관한 사업
11. 정보통신업무 제공에 관한 사업
12. 이동통신 시스템운영에 관한 사업
13. 유선방송 운영 및 프로그램 공급에 관한 사업
14. 정보산업 관련 교육훈련 서비스에 관한 사업
15. 국내외 무역 및 통관업
16. 광고 대행업 및 광고물 개발, 제작, 판매업
17. 인쇄 출판업 및 판매, 촉진사업
18. 센서부품 제조 및 자동제어 관련업
19. 관광위락 및 요식업
20. 2차전지 판매사업
21. 항만운송사업, 항만시설 유지 관리업
22. 항공운송 주선업, 항공운송사업, 항공화물 운송대리점업, 상업서류송달업
23. 포장사업
24. 화물자동차운수사업(운송사업, 운송주선사업, 운송가맹사업), 자동차대여사업
25. 해상운송사업, 해상화물운송주선업, 해운대리점업
26. 화물터미널사업, 복합운송 주선업

27. 주차장 운영업 등 운송관련 서비스업
28. 이사화물운송사업
29. 도매, 소매업(유통업)
30. 물류, 도매배송업
31. 위 각호에 관련한 부대사업 일체

## 2) 중요한 사업의 내용

### ○ DSC사업부

DSC사업부 컨택센터사업은 크게 컨택센터 Full ASP 서비스와 컨택센터 시스템 ASP서비스, 유지보수 사업으로 구분 할 수 있습니다.

컨택센터 Full ASP 서비스의 주요 고객사로는 생명 보험사(AIA생명보험, 현대라이프, 동부생명, 동양생명, 흥국생명, ING생명)와 손해보험사(삼성화재, AIG손해보험, ACE손해보험, 동부화재, 롯데손해보험, 더케이손해보험), 그리고 홈쇼핑업체(GS홈쇼핑, 롯데홈쇼핑, 현대홈쇼핑, CJ 오쇼핑)와 신용카드사(삼성카드, 신한카드, 우리카드, BC카드, 현대카드, 하나SK카드) 등이며, 상기와 같이 금융기관, 홈쇼핑업체, 서비스 업체 등은 당사의 컨택센터 ASP를 통하여 고객 대상의 서비스 제공과 다양한 마케팅 창구로 활용하고 있습니다.

### ○ SM사업부

SM사업부의 IDC파트는 인터넷서비스를 위한 도메인, 웹호스팅, 서버호스팅, 코로케이션 등의 서비스를 제공하고 있습니다.

이러한 서비스 제공을 위해 고객관리, 시스템매니지먼트, IDC운영, 고객영업 및 솔루션 개발 등의 업무를 진행하고 있으며, 최상의 서비스 제공을 위해 팀원들의 역량을 지속적으로 강화하고 있습니다.

도메인 및 웹호스팅 서비스는 시장 진입장벽이 낮고 저가형 서비스업체가 다수 존재하기 때문에 경기하락과 맞물려 타사로의 이탈 및 서비스포기 등의 현상이 발생하고 있고, 서버호스팅 및 코로케이션 서비스의 경우 가격보다는 서비스의 질을 더 중시하기 때문에 Dell, HP 등 글로벌 브랜드 서버 사용 및 운영관리에 노하우가 있는 곳을 더 선호하고 있습니다.

ERP파트에서는 현재 한일시멘트를 비롯한 한일산업, 서울랜드 등의 계열사 시스템 유지보수를 위주로 사업을 전개하고 있으며 주요 유지보수 시스템으로는 SAP, 인사시스템, 출하시스템 등입니다.

현재 ERP파트에서는 한일시멘트 'e-Accounting' 및 한일산업의 'ERP고도화' 프로젝트를 수주, 계획하여 진행 중이며, 향후 SAP전문서비스를 사업화하기 위한 활동으로 적극적인 대외 인력파견 및 유지보수유치 활동을 개진하고 있습니다.

○ SS사업부

IT장비유통사업으로는 세계적 컴퓨터 기업인 미국 Dell과 공인 협력관계를 체결하여 공공기관을 포함한 다양한 분야의 기업고객을 대상으로 PC, 서버, 저장장치 등의 판매 및 구축사업을 추진하고 있습니다.

2014년에는 전세계 PC 공급 1위 업체인 Lenovo와 전략적 파트너 관계를 맺고 사업을 진행하고 있습니다. 아울러 클라우드, 가상화, 빅데이터 등의 시장 환경 변화에 부응하는 솔루션을 지속적으로 발굴하고 있습니다.

보안사업은 세계적인 보안 회사인 Fortinet과 국내 총판 계약을 체결하여 네트워크 보안 솔루션 상품(방화벽, 가상사설망, 침입방지시스템, 바이러스월, 스팸메일 차단, 악성코드차단 등)을 파트너사 및 고객사에 직접 혹은 간접 판매 형태를 통하여 공급하고 있습니다. 기존에 공급한 McAfee 제품에 대해서는 유지보수 사업을 통하여 매출 및 이익을 확보하고 있습니다. 아울러 국내 SSLVPN 공급업체인 시큐위즈 그리고 보안컨설팅 전문업체인 에스에스알과 총판 계약을 맺고 사업을 진행하고 있습니다.

주요 판매 솔루션은 세계적인 무선 보안 전문업체 AirTight 제품을 기술총판사인 무한비트와 협력하여 판매하고 있습니다.

또한 Xirrus 공급업체 등 유망한 업체들과 전략적 관계를 맺고 비즈니스를 추진하고 있습니다.

○ SI사업부

SI사업부는 공공통합유지보수, 정보보호, Surveillance CCTV 솔루션, SI솔루션(스마트워크, 망분리, 모바일오피스등), 공개소프트웨어사업 영역으로 진행하고 있습니다.

공공통합유지보수사업은 현 국민건강보험공단 통합유지관리용역 사업을 기반으로 자사 모델을 수립, 공공유지보수 사업에 본격적으로 진출하려고 합니다.

정보보호 사업은 단순 솔루션 공급 형태가 아닌 특화된 개인정보보호 및 보안종합서비스를 제공하는 새로운 보안 인프라 프레임 입니다.

또한 'C-SEC'이라는 협의체를 만들어 관련 컨설팅 부터 솔루션, 교육, 인증, 보험까지 고객에게 One-Stop 서비스를 제공하는 차별화된 보안인프라 서비스를 제공합니다. Surveillance CCTV 솔루션 SI사업은 2015년까지 전국 지자체 234개 시, 군, 구 CCTV통합관제에 관련한 솔루션을 공급하는 사업이며 특히 지능형 영상감시시스템, 영상정보 오남용 감사시스템, 영상 이미지 통제 등 차별화된 솔루션을 공급하고 있습니다.

SI솔루션(스마트워크, 망분리, 모바일오피스등)사업은 해당사업에 특화된 MDM, 망연계, SSLVPN 등 솔루션을 공급하는 사업이며, SK텔레콤, KT, LGU+ 및 보안, 솔루션 업체들과 긴밀한 협력 관계를 구축하고 있습니다.

특히, 공개소프트웨어 사업은 한글과컴퓨터와 체결한 솔루션 공급 계약을 통하여 향후 활성화 되어 가는 공개소프트웨어 시장의 변화에 대한 시장 참여와 자사의 시장 선점을 위하여 관련 솔루션과 융합하여 교육, 공공, 기업 등을 대상으로 영업을 확대하고 있습니다.

### 3) 사업장 현황

사업장 구분	주요 사업	소재지
본 사	DSC사업, SM사업, SS사업, SI사업	서울시 구로구 디지털로32길 30 코오롱디지털타워빌라트 13층
서교오피스	DSC사업 (컨택센터사업)	서울 마포구 양화로8길 9 우리빌딩2층
강남오피스	SM사업 (ERP사업)	서울시 강남구 강남대로 330 우덕빌딩 17층
강남IDC	SM사업 (IDC사업)	서울시 서초구 법원로 1길 6 SK브로드앤비즈IDC 1층
강북IDC	SM사업 (IDC사업)	서울시 중구 세종대로 39 대한상공회의소 2층
역삼IDC	SM사업 (IDC사업)	서울시 강남구 강남대로 330 우덕빌딩 17층

### 4) 종업원 현황

(2013년 12월 31일 기준)

구분	직원 수(명)						비고
	임원	관리사무직	연구/개발직	SE	영업직	합계	
남	7	9	37	53	28	134	-
여	-	18	7	5	1	31	-
합계	7	27	44	58	29	165	-

※ 계약직원 포함

## 5) 회사의 조직도

(2014년 1월 1일 기준)

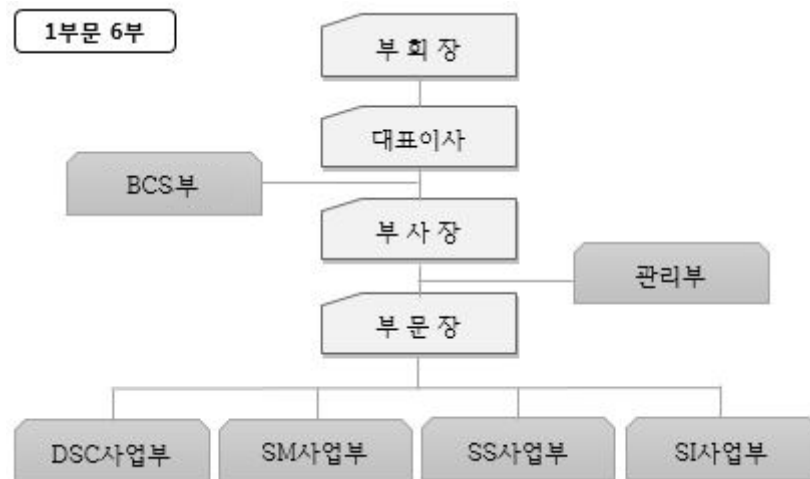

## 6) 주식에 관한 사항

### ① 발행한 주식의 종류와 수

(2013년 12월 31일 기준)

주식의 종류	주식수(주)	액면총액(원)	구성비(%)
기명식보통주	11,954,227	5,977,113,500	100
합계	11,954,227	5,977,113,500	100



② 자본금 변동 현황

(단위 : 천원 / 2013년 12월 31일 기준)

일자	증자내용	종류	수량	주당 액면가액	변동 자본금	변동 후 자본금
`98.08.26	법인설립	기명식 보통주식	10,000주	5,000원	50,000	50,000
`99.08.03	유상증자		10,000주	5,000원	50,000	100,000
`00.01.11	유상증자		4,000주	5,000원	20,000	120,000
`00.01.29	무상증자		144,000주	5,000원	720,000	840,000
`00.02.19	유상증자		29,050주	5,000원	145,250	985,250
`00.02.29	무상증자		295,575주	5,000원	1,477,875	2,463,125
`00.04.14	유상증자		4,818주	5,000원	24,090	2,487,215
`00.06.04	액면분할		4,476,987주	500원	2,238,494	2,487,215
`06.01.18	상장공모		6,607,000주	500원	816,285	3,303,500
`07.06.27	유상증자		1,982,100주	500원	991,050	4,294,550
`08.03.20	유상증자		2,576,730주	500원	1,288,365	5,582,915
`13.01.02	합병증자		788,397주	500원	394,199	5,977,114

③ 주식사무

결 산 일	12월 31일
정 기 주 주 총 회	사업연도 종료 후 3개월 이내
주 주 명 부 폐 쇄 시 기	매년 1월 1일부터 동월 7일까지
주 권 의 종 류	1, 5, 10, 50, 100, 500, 1,000, 10,000주권(8종)
명 의 개 서 대 리 인	한국예탁결제원
공 고 계 재 방 법	서울신문 혹은 전자공고( <a href="http://www.hanilnetworks.com">www.hanilnetworks.com</a> )

7) 사채에 관한 사항

- 해당사항 없음.

## 2. 영업의 경과 및 성과

### 1) 영업의 개황

존경하는 주주님 여러분! 안녕하십니까?

바쁘신 가운데도 귀한 시간 내시어 우리회사 제16기 주주총회에 참석해 주신 데 깊은 감사의 말씀을 드리며, 간략히 작년 실적과 올해 예상되는 시황에 대해 말씀 드리겠습니다.

지난해는 한일정보통신과 오늘과내일이 합병하여 한일네트웍스로 첫발을 내디딘 뜻 깊은 한해였습니다.

매출은 816억원을 달성 하였으며, 영업이익은 15억원을 기록 하였습니다. 매출은 전년대비 14% 증가 했으며, 영업이익은 원가상승으로 인해 전년대비 36% 감소하였습니다. 사업부별 매출구성을 보면 DSC사업 269억원, SM사업 102억원, SS사업 337억원, SI사업 108억원이며, 특히, SI사업부는 『국민건강보험공단 정보시스템 통합유지관리 사업』을 수주함으로써 공공SI분야 진출이라는 쾌거를 이루기도 했습니다.

올해 IT서비스 시장규모는 지난 해에 비해 3% 성장한 20조1천700억원 규모로 전망하고 있습니다. 경기침체로 주춤하던 신규 투자들이 올해에는 활발히 진행될 것으로 예상 되며, 하드웨어 시장 보다는 IT서비스와 소프트웨어 사업이 활성화 될 것으로 전망 됩니다.

주주님 여러분!

우리 한일네트웍스는 ‘함께 성장하는 비즈니스 파트너’, ‘기술과 문화의 리더이자 인간존중을 선도하는 기업’, ‘젊은 사고와 열정이 가득한 혁신 기업’을 목표로 전 임직원이 한마음으로 최선을 다해 노력 하겠습니다.

앞으로도 한일네트웍스에 진심 어린 애정을 가지고 많은 기대와 성원을 부탁 드리겠습니다. 감사합니다.

2014년 3월14일

한 일 네 트 워 크 주 식 회 사

대 표 이 사 전 근 식

2) 사업유형별 매출 실적

(단위: 천원)

매출유형	품 목	제 16 기	제 15 기	제 14 기
서비스매출	유지보수 외	44,013,056	33,479,811	23,684,837
상품매출	네트워크 장비 외	37,608,704	37,034,758	24,346,761
합 계		81,621,760	70,514,569	48,031,598

3) 주요설비 신설 및 확장과 자금조달 상황

(단위: 천원)

조 달 원 천	기초잔액	신규조달	상환등감소	기말잔액
은 행	520,000	3,186,922	3,706,922	-
기 타	-	-	-	-
총 계	520,000	3,186,922	3,706,922	-

3. 모회사, 자회사 및 기업결합 사항 등

1) 모회사 현황

- 해당사항 없음.

2) 자회사 현황

(단위 : 백만원, 주, %) (2013년 12월31일 기준)

자회사				당사와의관계		거래 관계
회사명	소재지	자본금	주요업종	소유 주식수	소유 비율	
에프앤센터(주)	서울 구로구 디지털로32길 30	50	컨택센터	10,000	100.00	컨택센터ASP

3) 모·자 회사에 대한 임원 겸직상황

- 해당사항 없음.

#### 4. 최근 3개년간 영업실적 및 재산상태

##### 1) 영업실적

(단위 : 원)

과 목	제 16 기 (2013.12.31현재)	제 15 기 (2012.12.31현재)	제 14 기 (2011.12.31현재)
1. 매출액	81,621,759,789	70,514,568,852	48,031,598,390
2. 매출원가	76,332,566,007	65,707,542,563	45,151,059,934
3. 매출총이익	5,289,193,782	4,807,026,289	2,880,538,456
4. 판매비와 관리비	3,754,350,766	2,725,034,233	2,635,847,456
5. 영업이익	1,534,843,016	2,081,992,056	244,691,000
6. 금융수익	401,053,880	459,414,802	528,307,836
7. 금융비용	6,151,663	48,689,489	7,785,608
8. 기타수익	927,341,699	179,295,498	107,746,939
9. 기타비용	918,372,357	100,278,435	35,520,406
10. 법인세차감전순이익	1,938,714,575	2,571,734,432	837,439,761
11. 법인세비용	131,588,659	522,453,649	256,860,326
12. 당기순이익	1,807,125,916	2,049,280,783	580,579,435

##### 2) 재산 상태

(단위 : 원)

과 목	제 16 기 (2013.12.31현재)	제 15 기 (2012.12.31현재)	제 14 기 (2011.12.31현재)
<b>&lt; 자 산 &gt;</b>			
1. 유 동 자 산	30,148,498,032	23,141,687,784	20,516,661,605
(1) 현금및현금성자산	3,618,581,687	2,945,418,214	1,044,267,726
(2) 단기금융상품	1,509,979,900	3,050,000,000	7,550,000,000
(3) 매출채권	21,580,408,853	13,586,191,074	10,040,773,970
(4) 기타채권	112,105,022	157,434,220	459,549,364
(5) 재고자산	2,592,782,628	3,130,080,271	1,385,741,579
(6) 매도가능금융자산	-	-	-
(7) 당기법인세자산	-	-	-
(8) 기타유동자산	734,639,942	272,564,005	36,328,966
2. 비 유 동 자 산	20,072,240,173	17,238,041,250	14,070,536,248
(1) 장기금융상품	331,982,000	691,961,900	216,652,150
(2) 매도가능금융자산	1,899,197,968	1,450,839,359	1,470,816,789
(3) 종속기업투자주식	-	50,000,000	50,000,000

과 목	제 16 기 (2013.12.31현재)	제 15 기 (2012.12.31현재)	제 14 기 (2011.12.31현재)
(4) 유형자산	9,811,492,764	9,303,632,964	7,239,745,159
(5) 무형자산	590,908,100	251,771,039	410,538,514
(6) 임차보증금	5,879,664,801	4,561,411,400	3,974,209,916
(7) 이연법인세자산	1,347,699,554	693,112,675	558,060,779
(8) 기타비유동자산	211,294,986	235,311,913	150,512,941
자 산 총 계	50,220,738,205	40,379,729,034	34,587,197,853
<b>&lt; 부 채 &gt;</b>			
1. 유 동 부 채	16,884,549,794	10,667,108,965	7,067,386,929
(1) 매입채무	13,714,619,317	7,748,139,854	3,839,092,711
(2) 기타채무	2,872,302,540	1,745,405,344	2,239,752,720
(3) 단기차입금	-	520,000,000	640,000,000
(4) 당기법인세부채	127,365,732	464,989,931	119,786,925
(5) 기타유동부채	170,262,205	188,573,836	228,754,573
2. 비 유 동 부 채	1,362,033,604	846,007,603	286,605,961
(1) 퇴직급여채무	1,324,184,545	823,816,906	270,427,883
(2) 기타비유동부채	37,849,059	22,190,697	16,178,078
부 채 총 계	18,246,583,398	11,513,116,568	7,353,992,890
<b>&lt; 자 본 &gt;</b>			
1. 자 본 금	5,977,113,500	5,582,915,000	5,582,915,000
2. 기타불입자본	19,044,876,089	17,815,852,415	17,815,852,415
3. 이익잉여금	7,241,550,313	5,896,190,351	4,013,200,453
4. 기타자본구성요소	(289,385,095)	(428,345,300)	(178,762,905)
자 본 총 계	31,974,154,807	28,866,612,466	27,233,204,963
부채와 자본총계	50,220,738,205	40,379,729,034	34,587,197,853

## 5. 회사가 대처할 과제

- “2. 영업의 경과 및 성과”의 1) 영업의 개황 (본 자료 16면) 참조

## 6. 이사 및 감사현황

(2014년 1월 1일 기준)

구 분	성 명	직 위	담당업무 또는 주된 직무	회사와의 거래관계	비고
상 근	허 기 호	부회장		없 음	미등기
"	전 근 식	대표이사	총 괄	"	등기
"	박 지 훈	부사장	경 영 총 괄	"	등기
"	이 재 승	상 무	영 업 총 괄	"	미등기
비상근	이 평 구	사외이사		"	등기
"	박 승 규	감 사		"	등기

## 7. 대주주 현황

(2013년 12월 31일 기준)

성명(법인명)	소유주식수	지분율	회사와의 거래관계	비고
한일시멘트(주) 및 특별관계자	5,309,551주	44.42%	상품매출	자사주 포함
장영훈	191,719주	1.60%	없 음	
박호식	160,000주	1.34%	"	
정동채	115,000주	0.96%	"	
송규재	107,500주	0.90%	"	

## 8. 회사,회사 및 자회사 또는 회사의 타회사에 대한 출자현황

(2013년 12월 31일 기준)

타회사 명칭	투자및출자회사	타회사에 출자한		당사에 출자한	
		소유주식	소유비율	소유주식	소유비율
에프앤센터(주)	한일네트웍스(주)	10,000주	100%	-	-
해동건설(주)	한일네트웍스(주)	29,000주	29%	-	-
한일시멘트(주)	한일네트웍스(주)	-	-	4,146,869주	34.69%

## 9. 주요채권자 등

(2013년 12월 31일 기준)

성명(법인명)	채권액(원)	채권자보유당사주식수	비고
델인터내셔널(주)	937,673,212	-	-
(주)인스텍	764,500,000	-	-
동부씨엔아이(주)	569,974,900	-	-

## 10. 결산기 이후에 생긴 중요한 사항

- 해당사항없음.

## 11. 그밖에 영업에 관한 사항으로서 중요하다고 인정되는 사항

- 해당사항없음.

# V. 재무제표



### <연결대차대조표(연결재무상태표)>

제16기 2013.12.31 현재

제15기 2012.12.31 현재

(단위:원)

과 목	제 16(당)기말	제 15(전)기말
I. 유동자산	30,360,067,322	26,565,381,239
1. 현금및현금성자산	3,719,672,491	5,072,391,629
2. 단기금융상품	1,509,979,900	3,050,000,000
3. 매출채권	21,687,251,813	14,835,983,340
4. 기타채권	112,113,832	159,657,031
5. 재고자산	2,592,782,628	3,130,080,271
6. 당기법인세자산	2,938,940	43,120
7. 기타유동자산	735,327,718	317,225,848
II. 비유동자산	20,063,004,546	17,205,917,258
1. 장기금융상품	331,982,000	691,961,900
2. 매도가능금융자산	1,899,197,968	1,450,839,359
3. 유형자산	9,811,492,764	9,303,632,964
4. 무형자산	590,908,100	251,771,039
5. 기타금융자산	5,895,780,801	4,577,527,400
6. 이연법인세자산	1,322,347,927	694,872,683
7. 기타비유동자산	211,294,986	235,311,913
자 산 총 계	50,423,071,868	43,771,298,497
I. 유동부채	17,380,359,441	13,809,840,158
1. 매입채무	13,785,106,848	7,731,572,187
2. 기타채무	2,897,513,686	2,681,810,734
3. 단기차입금	400,000,000	2,405,170,225
4. 당기법인세부채	127,365,732	613,742,106
5. 기타유동부채	170,373,175	377,544,906
II. 비유동부채	1,383,014,841	858,405,161
1. 순확정급여부채	1,345,165,782	836,214,464
2. 기타비유동부채	37,849,059	22,190,697

과 목	제 16(당)기말	제 15(전)기말
부 채 총 계	18,763,374,282	14,668,245,319
I. 지배기업소유주지분	31,659,697,586	29,103,053,178
1. 자본금	5,977,113,500	5,582,915,000
2. 기타불입자본	19,044,876,089	17,815,852,415
3. 기타자본구성요소	(289,385,095)	(428,345,300)
4. 이익잉여금	6,927,093,092	6,132,631,063
II. 비지배주주지분	-	-
자 본 총 계	31,659,697,586	29,103,053,178
부 채 및 자 본 총 계	50,423,071,868	43,771,298,497

## <연결손익계산서(연결포괄손익계산서)>

제 16 기 (2013.01.01 부터 2013.12.31 까지)

제 15 기 (2012.01.01 부터 2012.12.31 까지)

(단위:원)

과 목	제 16(당)기말	제 15(전)기말
I. 매출액	85,813,543,776	88,497,254,616
II. 매출원가	80,712,378,800	82,377,906,508
III. 매출총이익	5,101,164,976	6,119,348,108
1. 판매비와관리비	4,123,740,409	3,610,338,505
IV. 영업이익	977,424,567	2,509,009,603
1. 금융수익	420,443,502	470,622,389
2. 금융비용	41,605,964	174,067,665
3. 기타수익	927,425,897	180,221,843
4. 기타비용	868,759,725	50,292,254
V. 법인세비용차감전순이익	1,414,928,277	2,935,493,916
VI. 법인세비용	158,700,294	672,381,284
VII. 당기순이익	1,256,227,983	2,263,112,632
VIII. 법인세차감후 기타포괄이익(손실)	(322,805,749)	(415,873,280)
1. 후속적으로 당기손익으로 재분류되지않는 항목	(461,765,954)	(166,290,885)
(1) 확정급여제도의 재측정요소	(461,765,954)	(166,290,885)
2. 후속적으로 당기손익 재분류될 수 있는 항목	138,960,205	(249,582,395)
(1) 매도가능금융자산평가이익(손실)	138,960,205	(249,582,395)
IX. 당기총포괄이익	933,422,234	1,847,239,352
X. 당기순이익의 귀속	1,256,227,983	2,263,112,632
1. 지배기업소유주지분	1,256,227,983	2,263,112,632
XI. 당기총포괄이익의 귀속	933,422,234	1,847,239,352
1. 지배기업소유주지분	933,422,234	1,847,239,352
XII. 지배기업소유주지분에 대한 주당이익	-	-
1. 기본및희석주당순이익	113	220

## <연결자본변동표>

제 16 기 (2013.01.01 부터 2013.12.31 까지)

제 15 기 (2012.01.01 부터 2012.12.31 까지)

(단위:원)

과 목	지배기업소유주지분				총 계
	자 본 금	기타불입자본	기타자본구성요소	이익잉여금	
2012. 1. 1(전기초)	5,582,915,000	17,815,852,415	(178,762,905)	4,035,809,316	27,255,813,826
보험수리적손익	-	-	-	(166,290,885)	(166,290,885)
매도가능금융자산의 평가	-	-	(249,582,395)	-	(249,582,395)
당기순이익	-	-	-	2,263,112,632	2,263,112,632
2012.12.31(전기말)	5,582,915,000	17,815,852,415	(428,345,300)	6,132,631,063	29,103,053,178
2013. 1. 1(당기초)	5,582,915,000	17,815,852,415	(428,345,300)	6,132,631,063	29,103,053,178
유상증자	394,198,500	1,229,023,674	-	-	1,623,222,174
보험수리적손익	-	-	-	(461,765,954)	(461,765,954)
매도가능금융자산의 평가	-	-	138,960,205	-	138,960,205
당기순이익	-	-	-	1,256,227,983	1,256,227,983
2013.12.31(당기말)	5,977,113,500	19,044,876,089	(289,385,095)	6,927,093,092	31,659,697,586

## <연결 현금흐름표>

제 16 기 (2013.01.01 부터 2013.12.31 까지)

제 15 기 (2012.01.01 부터 2012.12.31 까지)

(단위:원)

과 목	제 16(당)기말	제 15(전)기말
I. 영업활동으로 인한 현금흐름	2,282,137,454	5,154,676,114
1. 당기순이익	1,256,227,983	2,263,112,632
2. 현금의 유출이 없는 비용 등의 가산	5,524,500,822	4,559,807,826
3. 현금의 유입이 없는 수익 등의 차감	(780,207,475)	(472,908,125)
4. 영업활동으로 인한 자산·부채의 변동	(3,067,952,677)	(1,281,716,959)
매출채권의 증가	(6,619,098,015)	(2,670,932,108)
미수금의 감소(증가)	(11,750,356)	136,737,888
선급금의 증가	(443,938,779)	(38,601,295)
선급비용의 감소(증가)	26,861,957	(116,027,456)
재고자산의 감소(증가)	466,675,443	(1,827,636,849)
기타금융자산의 증가	(1,172,349,305)	(659,796,946)
매입채무의 증가	5,350,437,435	3,893,504,863
미지급금의 증가	505,246,232	213,378,168
선수금의 증가(감소)	7,812,140	(5,646,600)
선수수익의 감소	(18,014,291)	(9,317,387)
예수금의 증가(감소)	(227,105,060)	115,767,985
임대보증금의 감소	(115,577,000)	(86,240,000)
미지급비용의 증가(감소)	15,203,889	(78,486,068)
퇴직금의 지급	(272,531,284)	(151,546,645)
퇴직급여채무의 증가	-	3,310,736
퇴직연금운용자산의 감소(증가)	(551,825,683)	5,314,755
기타비유동부채의 감소	(8,000,000)	(5,500,000)
5. 이자의 수취	306,909,974	457,753,983
6. 이자의 지급	(26,518,255)	(170,679,284)
7. 법인세의 납부	(930,822,918)	(200,693,959)
II. 투자활동으로 인한 현금흐름	(465,690,501)	(1,087,583,674)

과 목	제 16(당)기말	제 15(전)기말
1. 투자활동으로 인한 현금유입	6,233,501,277	7,984,254,727
단기금융상품의 감소	4,550,000,000	7,881,982,000
장기금융상품의 감소	60,000,000	100,000,000
유형자산의 처분	269,335,623	2,272,727
무형자산의 처분	7,512,285	-
합병으로 인한 현금유입	1,346,653,369	-
2. 투자활동으로 인한 현금유출	(6,699,191,778)	(9,071,838,401)
단기금융상품의 증가	1,210,000,000	3,381,982,000
장기금융상품의 증가	-	575,309,750
매도가능금융자산의 취득	257,204,500	300,000,000
유형자산의 취득	4,793,886,658	4,722,385,471
무형자산의 취득	438,100,620	92,161,180
III. 재무활동으로 인한 현금흐름	(3,169,166,091)	(249,082,509)
1. 재무활동으로 인한 현금유입	1,000,000,000	44,072,177,053
단기차입금의 차입	1,000,000,000	44,072,177,053
2. 재무활동으로 인한 현금유출	(4,169,166,091)	(44,321,259,562)
단기차입금의 상환	4,169,166,091	44,321,259,562
IV. 현금및현금성자산의 증가(감소)	(1,352,719,138)	3,818,009,931
V. 기초의 현금및현금성자산	5,072,391,629	1,254,381,698
VI. 기말의 현금및현금성자산	3,719,672,491	5,072,391,629

## <대차대조표(재무상태표)>

제16기 2013.12.31 현재

제15기 2012.12.31 현재

(단위:원)

과 목	제 16(당)기말	제 15(전)기말
I. 유동자산	30,148,498,032	23,141,687,784
1. 현금및현금성자산	3,618,581,687	2,945,418,214
2. 단기금융상품	1,509,979,900	3,050,000,000
3. 매출채권	21,580,408,853	13,586,191,074
4. 기타채권	112,105,022	157,434,220
5. 재고자산	2,592,782,628	3,130,080,271
6. 기타유동자산	734,639,942	272,564,005
II. 비유동자산	20,072,240,173	17,238,041,250
1. 장기금융상품	331,982,000	691,961,900
2. 매도가능금융자산	1,899,197,968	1,450,839,359
3. 종속기업투자주식	-	50,000,000
4. 유형자산	9,811,492,764	9,303,632,964
5. 무형자산	590,908,100	251,771,039
6. 기타금융자산	5,879,664,801	4,561,411,400
7. 이연법인세자산	1,347,699,554	693,112,675
8. 기타비유동자산	211,294,986	235,311,913
자 산 총 계	50,220,738,205	40,379,729,034
I. 유동부채	16,884,549,794	10,667,108,965
1. 매입채무	13,714,619,317	7,748,139,854
2. 기타채무	2,872,302,540	1,745,405,344
3. 단기차입금	-	520,000,000
4. 당기법인세부채	127,365,732	464,989,931
5. 기타유동부채	170,262,205	188,573,836
II. 비유동부채	1,362,033,604	846,007,603
1. 순확정급여부채	1,324,184,545	823,816,906
2. 기타비유동부채	37,849,059	22,190,697

과 목	제 16(당)기말	제 15(전)기말
부 채 총 계	18,246,583,398	11,513,116,568
I. 자본금	5,977,113,500	5,582,915,000
II. 기타불입자본	19,044,876,089	17,815,852,415
III. 기타자본구성요소	(289,385,095)	(428,345,300)
IV. 이익잉여금	7,241,550,313	5,896,190,351
자 본 총 계	31,974,154,807	28,866,612,466
부 채 및 자 본 총 계	50,220,738,205	40,379,729,034



## <손익계산서(포괄손익계산서)>

제 16 기 (2013.01.01 부터 2013.12.31 까지)

제 15 기 (2012.01.01 부터 2012.12.31 까지)

(단위:원)

과 목	제 16(당)기말	제 15(전)기말
I. 매출액	81,621,759,789	70,514,568,852
II. 매출원가	76,332,566,007	65,707,542,563
III. 매출총이익	5,289,193,782	4,807,026,289
1. 판매비와관리비	3,754,350,766	2,725,034,233
IV. 영업이익	1,534,843,016	2,081,992,056
1. 금융수익	401,053,880	459,414,802
2. 금융비용	6,151,663	48,689,489
3. 기타수익	927,341,699	179,295,498
4. 기타비용	918,372,357	100,278,435
V. 법인세비용차감전순이익	1,938,714,575	2,571,734,432
VI. 법인세비용	131,588,659	522,453,649
VII. 당기순이익	1,807,125,916	2,049,280,783
VIII. 법인세차감후 기타포괄손실	(322,805,749)	(415,873,280)
1. 후속적으로 당기손익으로 재분류되지 않는 항목	(461,765,954)	(166,290,885)
(1) 확정급여제도의 재측정요소	(461,765,954)	(166,290,885)
2. 후속적으로 당기손익 재분류될 수 있는 항목	138,960,205	(249,582,395)
(1) 매도가능금융자산평가이익(손실)	138,960,205	(249,582,395)
IX. 당기총포괄이익	1,484,320,167	1,633,407,503
X. 주당손익	-	-
1. 기본및희석주당순이익	163	199

## <이익잉여금처분계산서(안)>

제 16 기 (2013.01.01 부터 2013.12.31 까지)

제 15 기 (2012.01.01 부터 2012.12.31 까지)

(단위:원)

과 목	제 16(당)기말	제 15(전)기말
I. 미처분이익잉여금	1,815,949,010	2,058,823,094
1. 전기이월미처분이익잉여금	8,823,094	9,542,311
2. 당기순이익	1,807,126,916	2,049,280,783
II. 임의적립금 이입액	-	-
III. 이익잉여금처분액	(1,500,000,000)	(2,050,000,000)
1. 임의적립금적립액	(1,500,000,000)	(2,050,000,000)
IV. 차기이월미처분이익잉여금	315,949,010	8,823,094

## <자본변동표>

제 16 기 (2013.01.01 부터 2013.12.31 까지)

제 15 기 (2012.01.01 부터 2012.12.31 까지)

(단위:원)

과 목	자 본 금	기타불입자본	기타자본구성요소	이익잉여금	총 계
2012. 1. 1(전기초)	5,582,915,000	17,815,852,415	(178,762,905)	4,013,200,453	27,233,204,963
보험수리적손익	-	-	-	(166,290,885)	(166,290,885)
매도가능금융자산의 평가	-	-	(249,582,395)	-	(249,582,395)
당기순이익	-	-	-	2,049,280,783	2,049,280,783
2012.12.31(전기말)	5,582,915,000	17,815,852,415	(428,345,300)	5,896,190,351	28,866,612,466
2013. 1. 1(당기초)	5,582,915,000	17,815,852,415	(428,345,300)	5,896,190,351	28,866,612,466
유상증자	394,198,500	1,229,023,674	-	-	1,623,222,174
보험수리적손익	-	-	-	(461,765,954)	(461,765,954)
매도가능금융자산의 평가	-	-	138,960,205	-	138,960,205
당기순이익	-	-	-	1,807,125,916	1,807,125,916
2013.12.31(당기말)	5,977,113,500	19,044,876,089	(289,385,095)	7,241,550,313	31,974,154,807

## <현금흐름표>

제 16 기 (2013.01.01 부터 2013.12.31 까지)

제 15 기 (2012.01.01 부터 2012.12.31 까지)

(단위:원)

과 목	제 16(당)기말	제 15(전)기말
I. 영업활동으로 인한 현금흐름	2,822,849,840	3,158,734,162
1. 당기순이익	1,807,125,916	2,049,280,783
2. 현금의 유출이 없는 비용 등의 가산	5,495,921,879	4,329,270,167
3. 현금의 유입이 없는 수익 등의 차감	(760,817,853)	(461,700,538)
4. 영업활동으로 인한 자산·부채의 변동	(3,224,442,741)	(2,960,968,210)
매출채권의 증가	(7,778,614,988)	(3,600,072,602)
미수금의 감소(증가)	(16,894,347)	138,960,699
선급금의 증가	(443,938,779)	(38,601,295)
선급비용의 증가	(17,112,110)	(197,633,744)
재고자산의 감소(증가)	466,675,443	(1,827,636,849)
임차보증금의 증가	(1,172,349,305)	(659,796,946)
매입채무의 증가	5,848,163,013	3,910,072,530
미지급금의 증가(감소)	768,013,342	(471,448,598)
선수금의 증가(감소)	7,812,140	(5,646,600)
선수수익의 감소	(18,014,291)	(9,317,387)
예수금의 감소	(38,244,960)	(25,216,750)
임대보증금의 감소	(115,577,000)	(86,240,000)
미지급비용의 증가	110,566,740	63,341,222
퇴직금의 지급	(265,101,956)	(151,546,645)
퇴직연금운용자산의 감소(증가)	(551,825,683)	5,314,755
기타비유동부채의 감소	(8,000,000)	(5,500,000)
5. 이자의 수취	287,520,352	446,546,396
6. 이자의 지급	(6,212,780)	(48,689,489)
7. 법인세의 납부	(776,244,933)	(195,004,947)
II. 투자활동으로 인한 현금흐름	(465,690,501)	(1,137,583,674)
1. 투자활동으로 인한 현금유입	6,233,501,277	7,984,254,727

과 목	제 16(당)기말	제 15(전)기말
단기금융상품의 감소	4,550,000,000	7,881,982,000
장기금융상품의 감소	60,000,000	100,000,000
유형자산의 처분	269,335,623	2,272,727
무형자산의 처분	7,512,285	-
합병으로 인한 현금유입	1,346,653,369	-
2. 투자활동으로 인한 현금유출	(6,699,191,778)	(9,121,838,401)
단기금융상품의 증가	1,210,000,000	3,381,982,000
장기금융상품의 증가	-	575,309,750
매도가능금융자산의 취득	257,204,500	300,000,000
종속기업투자주식의 취득	-	50,000,000
유형자산의 취득	4,793,886,658	4,722,385,471
무형자산의 취득	438,100,620	92,161,180
III. 재무활동으로 인한 현금흐름	(1,683,995,866)	(120,000,000)
1. 재무활동으로 인한 현금유입	-	32,562,407,084
단기차입금의 차입	-	32,562,407,084
2. 재무활동으로 인한 현금유출	(1,683,995,866)	(32,682,407,084)
단기차입금의 상환	1,683,995,866	32,682,407,084
IV. 현금및현금성자산의 증가	673,163,473	1,901,150,488
V. 기초의 현금및현금성자산	2,945,418,214	1,044,267,726
VI. 기말의 현금및현금성자산	3,618,581,687	2,945,418,214

이사회 결의로써 상기와 같이 제16기(2013. 1. 1 ~ 2013.12.31) 결산보고서를 제출합니다.

2014년 3월 14일

한 일 네 트 워 크 (주)

대표이사 전 근 식

이 사 박 지 훈

이 사 이 평 구